Центр
Громадянських
Свобод

ЦЕНТР ГРОМАДЯНСЬКИХ СВОБОД

РІЧНИЙ ЗВІТ 2021

Центр Громадянських Свобод

РІЧНИЙ ЗВІТ ЦЕНТРУ ГРОМАДЯНСЬКИХ СВОБОД 2021

АДРЕСА:
м. Київ, вул. Басейна 9г, оф. 28
Електронна пошта: ccl.org.ua@gmail .com

www.ccl.org.ua
fb.com/ccl.or g.ua

Київ 2022

ЗМІСТ

1. ВСТУПНЕ СЛОВО 4

2. ПРО ЦЕНТР ГРОМАДЯНСЬКИХ СВОБОД 7

2.1 Волонтери/ки і стажери/ки 8

3. ДІЯЛЬНІСТЬ В МЕЖАХ СТРАТЕГІЧНИХ НАПРЯМКІВ 9

3.1 Розвиток правозахисного руху та підтримка реформ 10

3.2 Подолання наслідків міжнародного збройного конфлікту 19

33 Залучення громадськості до правозахисної діяльності 22

3.4 Освіта і просвіта в сфері прав людини 31

3.5 Зміцнення міжнародної солідарності 33

3.6 Організаційний розвиток 35

4. ДОСЯГНЕННЯ 36

5. КОМАНДА 38

6. ФІНАНСОВИЙ ЗВІТ 2021 40

ВСТУПНЕ СЛОВО

МИСТЕЦТВО ЙТИ ВПЕРЕД

Підбиття підсумків 2021 року не таке легке завдання. Пандемія перетворилась на тло для всього і вже стала звичним явищем, але від цього не стає простіше аналізувати виклики та можливості, які постають перед громадським сектором та правозахисною спільнотою. Хочу виділити найголовніше, що зосереджує, мобілізує та надихає рухатись далі:

1. ЯКУ ПОДІЮ МОЖНА НАЗВАТИ НАЙВАЖЛИВІШОЮ НОВИНОЮ РОКУ?

Подія, значення якої громадський сектор належно не оцінив. Мова про рішення РНБО щодо санкцій проти так званих «українських контрабандистів». Цим рішенням Президент України всупереч Конституції привласнив собі повноваження судової влади та посилив тренд на керування країною у ручному режимі.

2. ЧИ ВТРИМАВ ГРОМАДСЬКИЙ СЕКТОР ПОЗИЦІЇ У 2021 РОЦІ?

Це покаже соціологія, яку я сама із нетерпінням чекаю. Ефективність роботи громадянського сектору вимірюється стратегічними змінами, і вони, як правило, вимагають «віддаленого горизонту». А от наскільки громадський сектор впорався із завданням залучити звичайних людей до громадської роботи ми можемо побачити у щорічному звіті Фонду «Демократичних ініціатив», порівнявши показники громадської активності за минулий та цей рік.

3. НАЗВІТЬ НАЙБІЛЬШУ ПЕРЕМОГУ І НАЙБІЛЬШУ ВТРАТУ СЕКТОРУ В 2021 РОЦІ.

Найбільша перемога сектору — це запуск Кримської платформи. Правда, роль авангарду якраз відігравали державні інституції, а точніше люди та команди із громадського сектору, які туди зайшли. Тепер Кримська платформа має запрацювати як платформа для координації ключових стейкхолдерів, і реакція на затримання Нарімана Джеляла показує, що, на жаль, цього ще не сталося. Тож відповідальність громадського сектору в тому, щоб долучитися та підтримати цю трансформацію.

А от найбільша втрата — це відсутність уваги громадського сектору до законопроєкту про Службу безпеки України, який відразу після ухвалення надасть право працівникам СБУ заходити в офіси до журналістів, антикорупційних активістів, правозахисників, бізнесу, власне будь-кого у цій країні — та без рішення суду вимагати доступ до будь-якої інформації, так само як відкриває широкі можливості для прямого автоматичного доступу до телефонів та комп'ютерів цікавих для спецслужби людей.

4. ЯКУ ТОЧКУ РОСТУ ВИЗНАЧИЛА ДЛЯ СЕБЕ ОРГАНІЗАЦІЯ НА 2022 РІК?

Вперше секретаріат міжнародної платформи «Громадська солідарність», яка об'єднує правозахисні організації в регіоні ОБСЄ перемістився на схід від Відня, і з наступного року його функції буде виконувати Центр громадянських свобод. Тож маємо відповідальне завдання формувати потужну правозахисну мережу, яка буде протистояти наступу на свободу та демократію на глобальному рівні.

Олександра Матвійчук
Голова правління Центру громадянських свобод

Центр Громадянських Свобод

www.ccl.org.ua

fb.com/ccl.org.ua

2. ПРО ЦЕНТР ГРОМАДЯНСЬКИХ СВОБОД

Центр Громадянських Свобод (далі — ЦГС) — українська правозахисна організація, засно - вана у 2007 році. ЦГС здійснює моніторинг та аналіз законопроєктів на відповідність стандартам прав людини, провадить громадський контроль за діями правоохоронних органів, судів та місцевої влади, за розслідуванням злочинів, вчинених під час Євромайдану, а також займається документуванням політичних переслідувань, фіксацією порушень прав людини та воєнних злочинів на Донбасі, просвітництвом у сфері прав людини та демократії, програмами міжнародної солідарності тощо.

НАША МІСІЯ:

Становлення прав людини, демократії та солідарності в Україні та регіоні ОБСЄ задля утвердження людської гідності.

ВІЗІЯ:

ЦГС є одним із провідних акторів в Україні, який впливає на формування громадської думки та державної політики, підтримує розвиток громадянського активізму, а також бере активну участь у міжнародних мережах та солідарних діях з просування прав людини в регіоні ОБСЄ.

НАШІ ЦІННОСТІ:

повага до людської гідності;

свобода і права людини;

солідарність;

верховенство права;

незаангажованість;

демократія;

недискримінація.

2.1 Волонтери/ки та стажери/ки

Центр громадянських свобод однією зі своїх цілей визначає розвиток та підтримку волонтерського руху. Зокрема, організація постійно організовує активності для волонтерів/ок, які мають бажання долучатися до правозахисної діяльності.

Волонтери та волонтерки ЦГС допомагають нам створити середовище зростання нового покоління правозахисників, де кожен та кожна можуть стати частиною великого руху. До нас приєднуються всі, хто хоче змінювати країну, поширювати принципи прав людини, контролювати органи влади та захищати інших. Наші волонтери організовують акції, флешмоби, освітні заходи, беруть участь в громадському спостереженні, ведуть стрінки в соціальних мережах, проводять аналітичну та дизайнерську роботу і та багато всього іншого.

Станом на 2021 рік спільнота волонтерів/ок Центру у Києві та регіонах України налічує близько 180 людей. У Центрі також існує програма стажування як спеціальна форма діяльності, яка здійснюється на волонтерських засадах, і має на меті не просто допомогу співробітникам організації, а й пряму інтенсивну передачу досвіду та навичок стажерам/кам.

Основними цілями пропонованих стажувань є забезпечення стажистів/ок можливістю отримати практичний досвід у сфері, пов'язаній з їх академічною програмою або майбутньою роботою; набуття практичних навичок і збільшення потенціалу у відповідних областях; вдосконалення досвіду роботи в правозахисній громадській організації; надання змоги ініціативам ЦГС користуватися результатами роботи стажистів. Зокрема, у цьому році учасниками та учасницями програм стажування в Центрі стали 7 відібраних кандидатів/ок. З них — 5 стажерів та стажерок іноземців/ок з Франції та США.

3. ДІЯЛЬНІСТЬ В МЕЖАХ СТРАТЕГІЧНИХ НАПРЯМКІВ ТА ПРАВОЗАХИСНІ ІНІЦІАТИВИ

Основними стратегічними напрямками діяльності Центру громадянських свобод є:

Розвиток правозахисного руху та підтримка реформ.

Подолання наслідків міжнародного збройного конфлікту.

Залучення громадськості до правозахисної діяльності.

Освіта і просвіта в сфері прав людини.

Зміцнення міжнародної солідарності.

Коаліції та ініціативи, що координуються Центром громадянських свобод.

ПРАВОЗАХИСНИЙ ПОРЯДОК ДЕННИЙ

LET MY PEOPLE GO!

SOS

OZON public monitoring

PRISONER'S VOICE

Київська Школа Прав Людини

#BELARUSWATCH

3.1 Розвиток правозахисного руху та підтримка реформ

Цього року неформальна коаліція правозахисних організацій платформа «Правозахисний порядок денний» (ППД) продовжила працювати у сфері моніторингу, аналізу та розробки законодавства відповідно до основних засад прав людини та основоположних свобод. У співпраці з партнерами були підписані більше 30 заяв та звернень, 12 з яких були адресовані органам влади.

Протягом 2021 року коаліція правозахисних організацій зосередила свою увагу на проблемах реформи Служби безпеки України та перспективі запровадження суду присяжних, просування ратифікації Стамбульської конвенції та Римського статуту, ухвалення та підписання Президентом Закону України про воєнних злочинців (Закон № 2689), захисту білоруських правозахисників та медіа, звільненню політв'язнів, що утримуються на території Криму, ОРДЛО і Російської Федерації, покращення юридичної обізнаності та забезпечення поваги до принципів прав людини при розробці нових законів.

КАМПАНІЯ ЩОДО ПРИЙНЯТТЯ ЗАКОНОПРОЄКТУ 2689 «ПРО ВОЄННИХ ЗЛОЧИНЦІВ»

У 2021 ми продовжили активну кампанію по просуванню законопроєкту 2689 та доклали максимум зусиль для того, щоб 20 травня Верховна Рада ухвалила в другому читанні Закон «Про внесення змін до деяких законодавчих актів України щодо імплементації норм міжнародного кримінального та гуманітарного права» (проєкт № 2689). В цілому його підтримали 248 депутатів. 7 червня законо було направлено на підпис Президентові.

Цьому передувала низка робочих зустрічей представників ЦГС з державними діячами і зацікавленими акторами — зокрема, організовано і проведено понад 30 адвокаційних зустрічей з представниками провладної правлячої партії, представниками ветеранського руху, зустрічі з представниками СММ директором БДІПЛ ОБСЄ та ін. Крім того, наша організація багаторазово піднімала тему необхідності ратифікації закону на різноманітних всеукраїнських і міжнародних площадках. Під час кампанії на підтримку законопроєкту про воєнних злочинців ми організували і взяли участь у понад 20 експертних дискусіях та заходах. Також в рамках роботи по просуванню законопроєкту було прийнято участь у щорічному форумі «Україна 30», де ми розповіли про умови утримання політв'язнів у в'язницях в умовах COVID-19 та необхідності ратифікації законопроєкту № 2689.

За поточний рік в рамках кампанії було проведено три масштабні акції.

15 травня під стінами Верховної ради було організовано акцію з елементами відеоінсталяції на підтримку закону про воєнних злочинців. На будівлю Верховної Ради України було спроєктовано відео із кадрами реальних воєнних злочинів, скоєних на Донбасі за час російської агресії. Всупереч нашим очікуванням, довгоочікуваного підписання на початку червня так і не відбулося. З метою привернення уваги та прискорення підписання, 19 серпня Центр громадянських свобод проводить ще одну акцію-перфоманс «Очікування вбиває», на якій закликає

до негайного підписання закону 2689, що на той час вже більш як 90 днів знаходився на розгляді у глави держави. Невдовзі, 28 серпня напередодні зустрічі президентів України і США ми організували ще одну акцію-перформанс «Життя заручників Кремля — не іграшки», на якій ЦГС вдалося об'єднати багато правозахисних організацій. Однією з вимог було негайне підписання законопроєкту про воєнні злочини.

Згідно Конституції України, підписання будь- якого законопроєкту має відбутися протягом п'ятнадцяти днів після його отримання, або цей закон має бути повернутим до Верховної Ради для повторного розгляду. Наразі цей законопроєкт вже півроку знаходиться на підписі у Президента.

Центр громадянських свобод продовжує сприяти підписанню документу і надалі вестиме свою активну роботу з просування процесу ратифікації закону «про воєнних злочинців».

КАМПАНІЯ НА ПІДТРИМКУ РАТИФІКАЦІЇ РИМСЬКОГО СТАТУТУ

Ще в червні 2019 року сплив термін трирічної відстрочки набуття чинності нових конституційних положень, які відкривають шлях до ратифікації Римського статуту. Проте у 2020 році ані Президент, ані Парламент так і не спромоглися ініціювати ратифікацію Римського статуту. Протягом 2021 року ППД постійно нагадував суспільству і державі про необхідність ратифікації Римського статуту. Нам вдалося сформувати робочу групу експертів, які працювали над розробкою роз'яснювальних матеріалів до положень Римського Статуту, які розвінчують міфи навколо цієї теми.

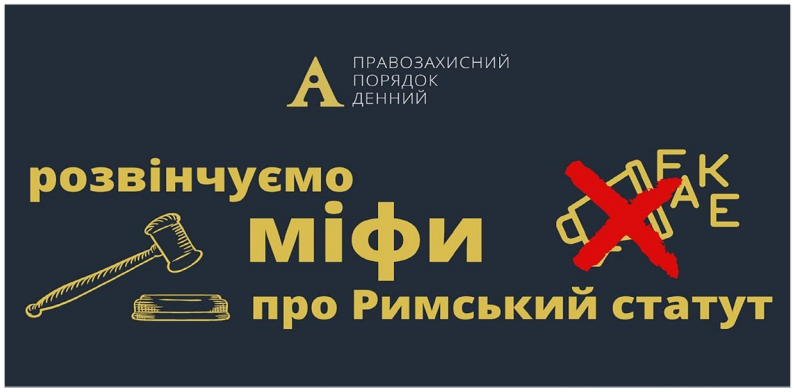

Центр громадянських свобод організував низку зустрічей із представниками ветеранських організацій, як то Союз ветеранів України, Юридична сотня, Женевський заклик, Січ-Дніпро, Простір можливостей, Ветеран- Хаб, з метою роз'яснити положення Римського статуту та для розвінчання міфів навколо нього. Ми розпочали інформаційну кампанію з розвінчання міфів навколо Римського статуту, яку підтримали наші нові партнери, налагодили співпрацювати з ветеранами, лідерами громадської думки, які взяли участь у фотопроєкті на підтримку ратифікації Римського статуту.

Триденний захід, присвячений Дню міжнародного кримінального правосуддя, який включав серію освітніх та науково-практичних он- лайн заходів із загальною назвою «Тиждень міжнародного кримінального правосуддя». Співорганізаторами заходу стали Представництво Президента України в АР Крим, Українська асоціацію міжнародного права, кафедра кримінально-правової політики та кримінального права КНУ ім. Тараса Шевченка, Комітет ВРУ з питань правоохоронної діяльності. Залучили вітчизняних та міжнародних

експертів та науковців, народних депутатів, представників правоохоронних органів, громадських діячів. В онлайн режимі дискусії переглянули 1785 людей.

Загалом за 2021 рік, підтримуючи ратифікацію Римського статуту, Правозахисний порядок денний провів більше 10 зустрічей та заходів. Питання ратифікації статуту залишається на порядку денному зустрічей Центру з органами влади та міжнародними ЦГС супроводжував офіційний візит місії Міжнародної федерації прав людини (FIDH), найстарішої правозахисної організації в світі, до України, який зокрема мав за мету підтримку зусиль українських громадських організацій у боротьбі з безкарністю щодо міжнародних злочинів.

РЕФОРМА СЛУЖБИ БЕЗПЕКИ УКРАЇНИ

В 2021 році в рамках платформи «Правозахисний порядок денний» працювали над темою реформування Служби безпеки України. Організація ініціювала системну роботу експертів коаліції навколо всіх проблемних питань зазначеного законопроєкту, які підготували аналітичну довідку щодо небезпеки певних положень проєкту для прав людини. Вона була підтримана 24 організаціями. Висновки наших експертів було передано народним депутатам.

«Правозахисний порядок денний» оприлюднив 3 звернення щодо законопроєкту про діяльність СБУ та підготував інфографіку. На міжнародній арені ППД підтримав спільну заяву з Human Rights Watch.

Ми провели 3 відкритих онлайн заходи та 2 прес конференції, 1 круглий стіл, присвячені проблемним питанням законопроєкту та реформі в цілому. Цільовими аудиторіями заходів були народні депутати, представники міністерств, Генеральної прокуратури, СБУ.

СУДОВА РЕФОРМА І СУД ПРИСЯЖНИХ

У 2021 році Центр активізував роботи по впровадженню англосаксонської моделі суду присяжних в Україні. Було розіслано листи до політичних партій, які представлені фракціями в парламенті із закликом активізувати роботу над впровадженням реального суду присяжних. Народні депутати — члени Комітетів з питань правоохоронної діяльності та з питань правової політики були проінформовані про позицію Центру стосовно зареєстрованих у парламенті законопроєктів 4190, 4191, 4192, внесених урядом, які мають на меті запровадження суду присяжних в Україні.

Позиція Центру стосовно зазначених законопроєктів презентована на X щорічному судовому форумі 30 вересня і була підтримана представниками низки організацій.

Експертами Центру Громадянських Свобод була підготовлена аналітична довідка до згаданих законопроєктів, в якій зроблено висновок, що вони заслуговують на підтримку з боку організацій громадянського суспільства, оскільки введення англосаксонської моделі суду присяжних підвищить справедливість судових рішень у справах, в яких підсудному загрожує термін ув'язнення понад 10 років.

27 жовтня в офісу Центру відбулася Координаційна зустріч представників інститутів громадянського суспільства щодо впровадження в Україні суду присяжних. Участь у ній взяли представники п'яти неурядових організацій, які зацікавлені у просуванні суду присяжних в Україні.

5 листопада Комітет з питань правової політики включив до порядку денного засідань комітету законопроєкти 4191 та 4192 (законопроєкт 4190 було включено до порядку денного іншого комітету — з питань правоохоронної діяльності ще у 2020 році).

У листопаді 2021 року на ім'я голови Верховної Ради України був спрямований спільний лист цих організацій із закликом розглянути можливість провести міжкомітетські слухання ще у цьому році стосовно законопроєктів з реєстраційними номерами 4190, 4191, 4192 із залученням зацікавлених осіб з числа громадськості, органів центральної виконавчої влади, судової влади, міжнародних експертів.

На сторінках Центру в соціальних мережах регулярно публікуються інформаційно-просвітницькі матеріали на тему користі і позитивних наслідків від впровадження в Україні справжнього суду присяжних. І чому існуюча сьогодні в Україні модель насправді є «шефенським» судом (або судом народних засідателів), а не судом присяжних.

ШОСТА ЩОРІЧНА ПРАВОЗАХИСНА НЕКОНФЕРЕНЦІЯ

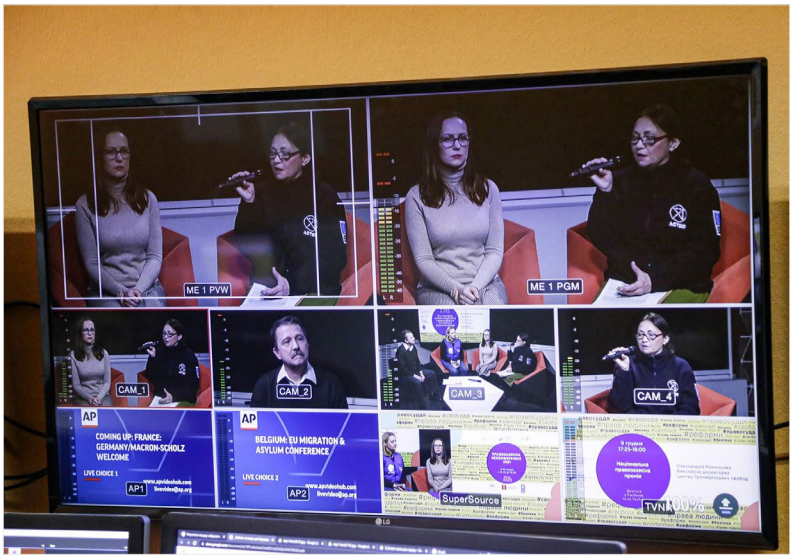

Епідемія COVID-19 внесла свої корективи, проте це стало для Центру громадянських свобод радше не викликом, а вікном можливостей, тому #НеКонференція 2021 пройшла у форматі ток-шоу. Такий формат передбачає панельні дискусії на 4–5 спікерів_ок та модератора_ки, які тривали 55 хв. Обмеження у часі дозволо фокусуватися на ключових меседжах, аби надати глядачам_кам більшу кількість інформації у короткому проміжку часу.

Технічним партнером трансляції заходу були Громадське ЮА, партнерами по організації онлайн- дискусій стали більше 40 правозахисних організацій. Також до заходу долучилися представники державних органів а саме Генерального прокурора, НАБУ, Генеральний Директор Директорату Стратегічного планування та Євроінтеграції Мінцифри, Комітету Верховної Ради України з питань прав людини, деокупації та реінтеграції тимчасово окупованих територій у Донецькій, Луганській областях та Автономної Республіки Крим, міста Севастополя, національних меншин і міжнаціональних відносин, Міністерства з питань реінтеграції тимчасово окупованих територій України, представника Президента України в Автономній Республіці Крим, Державна служба етнополітики та свободи совісті України.

Всі разом ми змогли організувати 16 онлайн-панелей по різних тематичних напрямках на актуальні теми 2021 року: права жінок та Стамбульська конвенція, реформа поліції, феміністичні студії, безпеки активістів, захисту персональних даних, питанням перехідного правосуддя, екологічного права, прав ВПО, соціальної роботи зі студентами з ОРДЛО, прав етнічних меншин та корінних народів, судової реформи, питанням історичної пам'яті та політики.

Цьогоріч в рамках НеКонференції ми співпрацювали з правозахисною групою «СІЧ» і Суспільним телебачення та показали серію документальних роликів «Правдоборці».

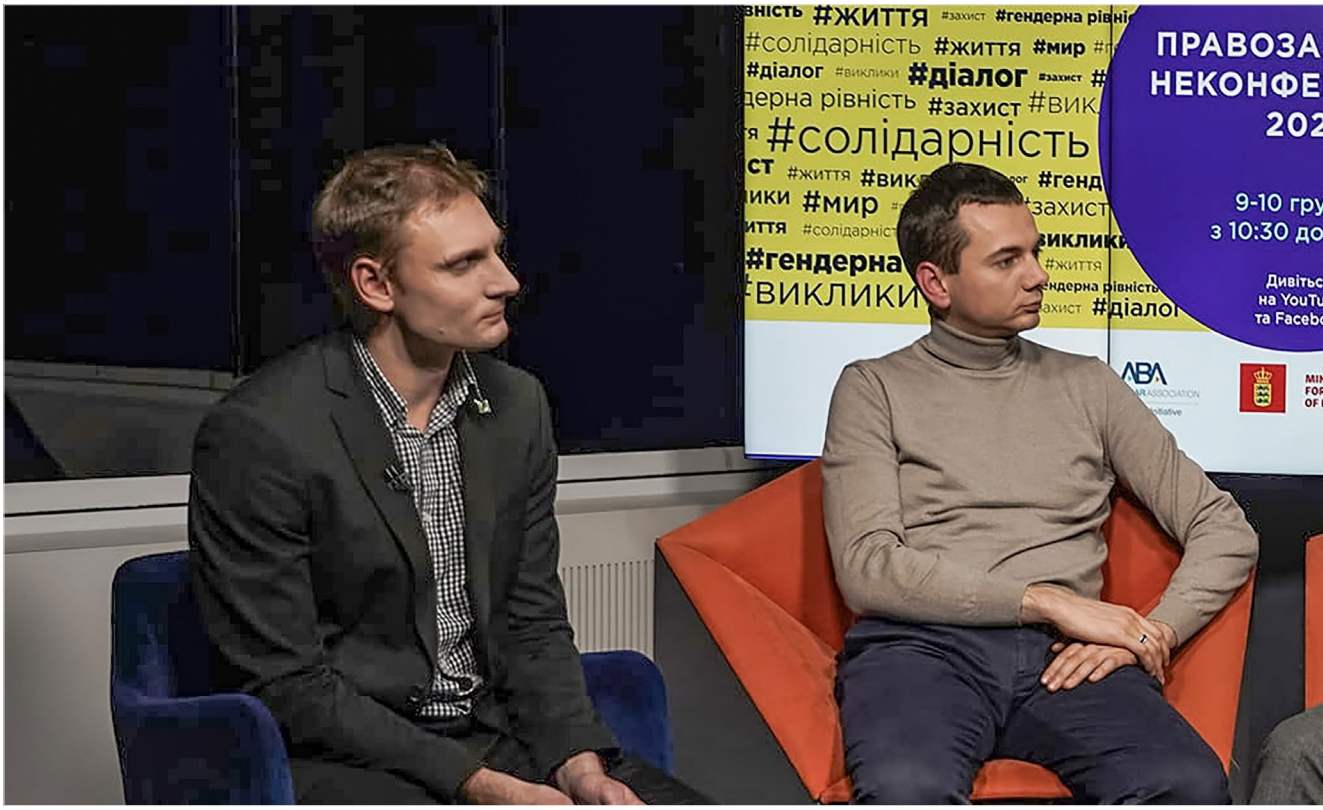
#життя
#солідарність
#діалог
#захист
#мир
#гендерна
#виклики
ПРАВОЗА
НЕКОНФЕ
202
9-10 гру
з 10:30 до

#виклики
#свобода

Це персональні історії успішного захисту прав (у судах, у боях з бюрократією чиновників, недосконалим законодавством тощо). Це розповіді про сильних духом людей, які мають активну громадянську позицію, готові відстоювати свої права, шукають вихід зі складної ситуації та дають приклад іншим. Вони доводять, що за свої права варто боротись.

Герої сюжетів — постраждалі від збройного конфлікту та їхні родини (учасники бойових дій, ВПО, добровольці, колишні полонені, родини загиблих). Цикл має на меті стимулювати вивчати та захищати свої права самим, або за допомогою правозахисників.

Також відбулося вручення Національної правозахисної премії. Цьогорічною переможницею Національної правозахисної премії 2021 стала Людмила Гусейнова — цивільна полонена в ОРДО. Нагороду вручала уповноважена Верховної Ради України Людмила Денісова чоловіку полоненої правозахисниці.

6300
переглядів

50
експертних спікерів та спікерок

16
панельних дискусій

15
години прямого ефіру

10
коротких документальних роликів

СПРИЯННЯ СВОБОДІ ІНТЕРНЕТУ В УКРАЇНІ

У 2021 році Ініціатива з верховенства права Американської асоціації юристів (ABA ROLI) та Центр громадянських свобод розпочали спільний проєкт «Сприяння Інтернет свободі в Україні», спрямований на підтримку законів та політик спрямованих на захист Інтернет свобод та свободи вираження поглядів онлайн.

Проєкт одночасно працює у трьох напрямках, а саме: посилення експертизи в питаннях Інтернет свободи та національної безпеки; підвищення спроможності українських ГО до захисту та просування Інтернет свободи; стимулювання взаємодії між ГО, приватним сектором та державними органами.

У травні 2021 р. Центр Громадянських Свобод розпочав першу серію публічних заходів, що включали в себе круглі столи, вебінари, спільні адвокаційні акції з метою захисту демократичних принципів та політик у сфері адміністрування Інтернет простору.

Навчальний хаб ЦГС запустив програму «Клуб свободи Інтернету» яка включає 10 веб-семінарів на теми свободи інтернету, свобода слова в Інтернеті, медіаграмотності, розвитку критичного мислення, законодавства про персональні дані, що проводяться через Інтернет- платформу, спеціально розроблену для вивчення свободи Інтернету та участі в громадських кампаніях на її підтримку.

3.2. Подолання наслідків міжнародного збройного конфлікту

КАМПАНІЯ #PRISONERSVOICE ТА АКЦІЇ НА ПІДТРИМКУ В'ЯЗНІВ КРЕМЛЯ

Вже восьмий рік поспіль Центр громадянських свобод організовує різноманітні міжнародні та всеукраїнські кампанії за звільнення всіх українських в'язнів Кремля. З 2014 року діяльність здійснювалася в рамках кампанії #LetMyPeopleGo та #SaveOlegSentsov. На сьогодні кампанія відома як #PrisonersVoice.

У 2021 ми продовжуємо боротися за наших побратимів та посестер — українців, ув'язнених за політичними мотивами в Росії та на окупованих територіях України. В рамках кампанії самостійно та спільно з партнерськими організаціями за поточний рік було організовано десятки заходів, спрямованих на звільнення бранців та полегшення умов їх перебування у місцях неволі.

Так, у зв'язку з тривалою ситуацією з поширенням COVID -19, Центр громадянських свобод продовжив розпочату в кінці 2020 року міжнародну кампанію

#PrisonersVoice з вимогою термінової реакції ООН, Ради Європи, Європейського Союзу, ОБСЄ та їхніх країн- учасниць на очікувані катастрофічні наслідки поширення коронавірусу в закритих в'язницях на окупованих територіях та у в'язницях РФ. Для підтримки цієї теми на порядку денному та формування громадського запиту для подальшої адвокації питання на міжнародних майданчиках було створено та поширено петицію на трьох мовах (укр., англ. та рос.). Наразі петиція зібрала близько 14 тисяч підписів.

Протягом звітного періоду надавалася стала організаційна, правова та матеріальна підтримка рідним громадян України, які ув'язнені на території Росії з політичних мотивів, у тому числі організації передач ув'язненим та побачень з рідними.

В рамках кампанії #PrisonersVoice самостійно та спільно з партнерськими організаціями за поточний рік було оприлюднено десятки заяв на підтримку бранців Кремля, організовано та проведено близько **50 онлайн та офлайн** акцій, телемостів, круглих столів та конференцій, наймасштабніші з яких:

- унікальний всеукраїнський виставковий проєкт «Крим. Літній сезон: те, що у нас не забрати», що був втілений у життя в червні-липні спільно з партнерськими організаціями. Метою ініціативи було нагадати українцям та міжнародним акторам про окупацію півострова і зібрати артефакти, які уособлюють наші спогади про Крим;
- сайд- івент «Кримське дитинство: окупація для найменших», який був організований силами ЦГС у партнерстві з Українським інститутом 22 серпня на полях Кримської платформи і на якому вперше була представлена проблема захисту прав дітей політв'язнів. Також було презентовано художній фотопроєкт, який розповідає про історію десяти дітей політв'язнів;
- міжнародна акція солідарності з ув'язненим журналістом «Радіо Свобода» Владиславом Єсипенко та іншими журналістами в окупованому Криму #JournalismIsNotaCrime, яку наразі підтримали десятки відомих журналістів;

Проведено чотири масштабні марафони з написання листів підтримки політв'язням:

- традиційний Зимовий марафон листів для політв'язнів. Протягом грудня- січня на координованих Центром громадянських свобод тематичних сторінках Prisoners Voice та Let My People Go публікувались тематичні пости з цитатами звільнених та нинішніх політв'язнів, їхніх родичів, а також публічних людей

із закликом написати слова підтримки для тих, хто зараз перебуває у російських тюрмах;

- на базі щорічного міжнародного фестивалю Книжковий Арсенал 23–27 червня у рамках кампанії #PrisonersVoice в співпраці з українським ПЕН за інформаційної підтримки Радіо Культура відбувся п'ятиденний марафон листів для заручників Кремля -2021. У рамках кампанії відомі українці приєдналися до читання «листів із в'язниці», що транслювалось по радіо протягом усього часу роботи стенду PrisonersVoice. Протягом п'яти днів з ранку та до пізнього вечора відвідувачі фестивалю мали змогу написати нашим співвітчизникам, які незаконно перебувають у місцях позбавлення волі Криму та РФ. Акцію підтримало багато відомих людей: Президент України В. Зеленський, п'ятий Президент України П. Порошенко, прем'єр-міністр України Д. Шмигаль та багато інших;

- на базі щорічної головної медійної конференції Центрально- Східної Європи Lviv Media Forum 26–28 серпня у рамках кампанії #PrisonersVoice також було організовано марафон листів для заручників Кремля;

- незабаром, в середині вересня у рамках традиційного Львівського книжкового форуму 28BookForum Центр громадянських свобод провів інформаційну кампанію #PrisonersVoice, на якій відвідувачі мали змогу ознайомитися з оновленим списком в'язнів Кремля та написати слова підтримки бранцям.

Зібрано близько тисячі поштівок, більша частина з яких вже передана адресатам.

3.3. Залучення громадськості до правозахисної діяльності

ПУНКТ 7

Цього року ми розпочали проєкт «Сприяння соціальній згуртованості в Україні» у партнерстві з American Bar Association Rule of Law Initiative (ABA ROLI) та Благодійним фондом «Восток SOS». «Пункт 7» — таку коротку назву ми надали проєкту для поширення серед широкого загалу. Це як Сьома стаття Загальної декларації про права людини, де зазначено, що всі люди рівні та мають право на рівний захист від будь-якого виду дискримінації.

Проєкт має на меті сприяти зростанню в Україні соціальної згуртованості та національної єдності навколо демократичних принципів та толерантності до розбіжностей між етнічними групами та національними меншинами, представниками ЛГБТІ-спільноти, внутрішньо-переміщеними особами та іншими групами шляхом підтримки ініціатив громадянського суспільства та засобів масової інформації. Проєкт «Пункт 7» — це шлях трансформації українського суспільства, де пунктом призначення є світ, в якому люди з різним походженням, переконаннями, інтересами та релігійними поглядами активно залучені в життя громад та мають рівні можливості для самовираження.

Благополуччя громади залежить від благополуччя всіх груп, що сприяє підвищенню рівня загальної безпеки та посиленню довіри всередині громади. Саме тому у 2021 році у 11 регіонах пройшли регіональні робочі зустрічі у форматі «Кава з правозахисниками». За участі місцевих правозахисних організацій, представників цільових груп, експертів та представників

місцевої влади обговорювали актуальні проблеми регіону. Також регіональні заходи мали на меті розбудову діалогу найбільш активних представників усіх сторін для узгодження порядку денного подальших дій. Сильні громади — це громади, які спроможні перетворити свою різноманітність на перевагу та об'єднатися навколо власного добробуту.

Окрім адвокаційних заходів, проєкт включає освітні програми, табори для молоді та школи демократії для громадських діячів. Найбільш активні учасники мають змогу отримати підтримку місцевих ініціатив.

З метою впливу на місцеве інформаційне поле в рамках проєкту було підтримано Всеукраїнські медіа ініціативи у рамках Конкурсу «Рівні та вільні». За результатами конкурсу, командами журналістів, об'єднаних на межрегіональній основі, були створені та опубліковані матеріали, спрямовані на подолання стереотипів та підвищення рівня національної ідентичності. Журналістські ініціативи включали аналітичні та експертні матеріали, статті та розробку мультимедійних продуктів.

Інформаційний веб ресурс із інтерактивною мапою проєкту та аналітичними матеріалами можна знайти за цим посиланням http://point7.org.ua

ВОЛОНТЕРСЬКА ПРЕМІЯ 2021

Цього року Центр громадянських свобод увосьме провів нагородження «звичайних людей, які роблять надзвичайні речі» в рамках ініціативи «Євромайдан SOS». Церемонія нагородження Волонтерською премією традиційно відбулася 30 листопада. Адже саме в цей день у 2013 році була створена ініціатива Євромайдан SOS як реакція на насильницький розгін мирної студентської демонстрації на Майдані незалежності.

Кожного року номінантів/ок Волонтерської премії стає все більше, список сфер діяльності волонтерів розширюється й цього року ми отримали рекордні 278 заяв. Серед номінантів — волонтери з усіх регіонів України, представники української діаспори, які проживають за кордоном та іноземні громадяни, які працюють на волонтерських засадах в Україні. Волонтери працюють в різних сферах: допомагають військовим і постраждалим від війни, дітям, родинам переселенців, координують еколог гічні, культурні та освітні проєкти — список сфер волонтерської діяльності невичерпний. Цьогорічна подія вже вдруге пройшла у змішаному режимі з дотриманням карантинних вимог. Лауреати та всі охочі їх привітати змогли приєднатися до вітального слова через Інтернет.

278
заяв на цьогорічну премію

ФОРМУВАННЯ СИСТЕМИ КОЛЕКТИВНОЇ БЕЗПЕКИ **ДЛЯ ЗАХИСТУ ПРАВОЗАХИСНИКІВ В УКРАЇНІ:** ЗАХИЩАЙТЕ ТИХ, ХТО ЗАХИЩАЄ ВАС

2021 рік показав нам, що правозахисний рух в Україні існує, але, на жаль, одним із індикаторів його життєдіяльності є збільшення кількості нападів на правозахисників та активістів. Аналізуючи цю проблемну ситуацію, ми можемо спостерігати позитивну тенденцію, що правозахисники та активісти стали більш відкрито заявляти про напади та утиски, у них зросла довіра до правозахисних організацій, які працюють в напрямку захисту.

Окремим напрямом в формуванні системи колективної безпеки для захисту правозахисників в Україні є офіційна комунікація Центру громадянських свобод з правоохоронними органами на предмет порушення процесуальних строків, необґрунтоване не відкриття, відкриття чи закриття кримінальних проваджень на підставі Закону України «Про доступ до публічної інформації». Протягом останнього часу спостерігається негативна тенденція в ненаданні запитуваної інформації правоохоронними органами в межах зазначеного Закону, що вказує на закритість системи всупереч популістським заявам. Такі обставини сприяють розробці нових та більш дієвих механізмів контролю за правоохоронними органами.

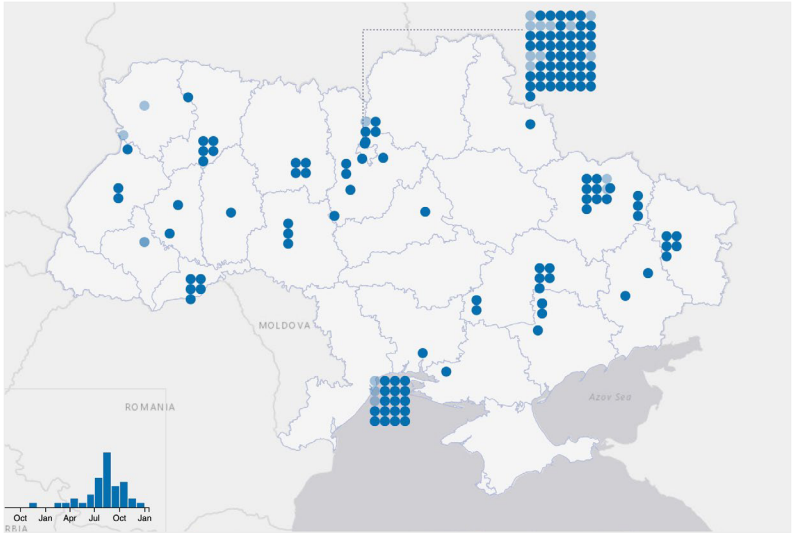

Протягом 2021 року було продовжено багаторічну ініціативу з фіксування випадків нападів на правозахисників та активістів, а також етапи комунікації із правоохоронними органами та судами в Інтерактивній мапі переслідування громадянського суспільства (http://ccl.org.ua/map). Особливістю мапи є графічне зображення актуальної інформації щодо стану тиску на правозахисників за часом та регіонами.

Центром громадянських свобод ініціював розробку оновленої версії чат-боту «FightBack 2» з правової самодопомоги. Проаналізувавши запити користувачів, було ми розпочали роботу над удосконаленням ресурсу, а саме окремо спрямовано фокус уваги на юридичну допомогу в перші 24 годин після інциденту та доповненням відповідей на найпоширеніші питання, які виникли в процесі використання першої версії.

Правозахисний рух України перебуває в активній фазі формування та потребує окремої уваги в питання формування позитивного іміджу правозахисників та популяризації серед пересічних громадян нашої країни, а також на міжнародному рівні. В реалізації цього завдання розпочато кампанію по створенню мотиваційних інтерв'ю з правозахисниками.

ГРУПА ГРОМАДСЬКОГО СПОСТЕРЕЖЕННЯ ОЗОН

Група громадського спостереження ОЗОН — це добровільне об'єднання небайдужих громадян/ок, які усвідомлюють важливість якісного громадського контролю за діями влади, а також за ключовими процесами, які відбуваються на лінії зіткнення суспільства або людини та держави. Започаткував ініціативу та координує її роботу Центр громадянських свобод.

Громадські спостерігачі/ки — незалежна сторона, вони завжди залишаються НАД процесом. Метою діяльності є удосконалення роботи органів влади у сфері забезпечення прав людини через організовану систему незалежного контролю за ними. Своєю роботою групи спостерігачів/ок популяризують концепцію влади як найманого менеджера, де оцінку ефективності роботи державних органів дають безпосередньо самі люди. Особливістю діяльності групи є широке залучення до участі в громадському контролі «звичайних» громадян/ок, незалежно від їх попередньої спеціалізації та досвіду. Завданням спостерігачів/ок є фіксація подій, що відбуваються навколо мирних акцій та відстеження. порушень під час судових процесів. Зафіксовані дані піддаються аналізу на відповідність національному законодавству та міжнародним стандартам.

Волонтери/ки ОЗОНу є видимими для суспільства та легко впізнаються за спеціальними жовтими жилетками й посвідченнями з написом «громадський/ка спостерігач/ка».

Протягом року до діяльності ОЗОНу долучилися

26
моніторингів мирних зібрань

12
грунтовних звітів **по оцінці роботи поліції на мирних** зібраннях

4
офлайн моніторингів судових засідань

42
звернень **в органи влади**

30
запитів на доступ до публічної інформації

більше 40 нових волонтерів/ок з Києва та регіонів. Загалом понад 60 волонтерів/ок взяли участь в громадських спостереженнях та акціях громадського контролю у 2021 році. Для залучення нових волонтерів/ок було проведено 7 спеціальних навчань з оцінки дій поліції на мирних зібраннях, для підвищення кваліфікації та більш глибинного залучення до діяльності ОЗОНу було проведено 2 інструктажі, 3 робочі зустрічі та 3 волонтерські вечірки в Києві та регіонах.

У першому півріччі 2021 року група громадського спостереження ОЗОН функціонувала без координатора/-ки національного рівня. Відсутність координації та системної роботи над розбудовою групи стала серйозним викликом для функціонування волонтерської спільноти. Але ця ситуація показала, що ОЗОН має спроможність автономно займатись активною діяльністю, а волонтерська спільнота — самоорганізовуватись. В період з січня по липень було здійснено 11 моніторингів мирних зібрань, написано 6 грунтовних звітів з оцінкою дій поліції, висновками та рекомендаціями. Поміж іншим, звіти після моніторингів Акції

на підтримку Сергія Стерненка (23.02) та акції «Не чуєш? Побачиш!» (20.03) були широко висвітлені в українських ЗМІ, зокрема Радіо Свобода * та Громадське**.

Група громадського спостереження ОЗОН продовжує зростати та залучати більше людей. В період з липня по грудень активно відроджувався процес залучення нових людей до лав громадських спостерігачів, проводились навчання для нових волонтерів/ок. Наша мережа у цьому році особливо зросла у Харкові та Одесі, де волонтерів/ок стало майже вдвічі більше.

Активна діяльність з моніторингу дій поліції на мирних зібраннях показала такі найчастішими порушення:

1. порушення правил носіння однострою та персональної ідентифікації (восени цього року новою часто зафіксованою проблемою стали дощовики, які є частиною форменого одягу поліцейських, адже вони повністю закривають усі знаки розрізнення НПУ);
2. погана якість забезпечення співробітників/ць поліції форменим одягом та усіма необхідними ресурсами для належного виконання своїх обов'язків (особливо ця проблема помітна в Харкові, де велика кількість співробітників ГУНП мають старий потертий формений одяг, нез ручні пояси та взуття);
3. непропорційне застосування сили під час затримань на зібраннях;
4. недостатня комунікація з організаторами/ками та учасниками/цями зібрань з боку правоохоронних органів, які призводили до кризових ситуацій, агресії або перепон у проведенні мирних зібрань;
5. невмотивовані обмеження свободи мирних зібрань (зокрема недопуск учасників до територій біля адміністративних будівель).

* https://bit.ly/3I5yryM
** https://bit.ly/33H0Tbr

Щодо усіх перелічених проблем група громадського спостереження ОЗОН постійно комунікує з правоохоронними органами, проводить адвокаційну роботу. В багатьох випадках на наші рекомендації нам вдалось отримати зворотній зв'язок з боку поліції, представництво якої повідомляє нам, що рекомендації враховані для подальшої роботи, а також що проводяться додаткові навчання та роз'яснювальні бесіди зі своїми співробітниками/цями.

Окремо було направлено в ГУНП в Одеській області та територіальне управління ДБР у м. Миколаїв скарги про випадок неправомірного застосування фізичної сили співробітником поліції (зафіксований під час моніторингу маршу ПрайдХода 2021 в Одесі інцидент грубого затримання та ймовірного перевищення повноважень). Станом на зараз є проведене службове розслідування ГУНП в Одеській області, результати котрого разом з нашим аналітичним зверненням ми були передані до ДБР для перевірки та вжиття заходів відповідно до чинного законодавства.

Викликом цього року стали спостереження за судовими засіданнями в умовах карантинних обмежень. Для продовження діяльності групи у цій сфері, а особливо продовження моніторингу перебігу справ Майдану, до низки районних судів були направлені 24 звернення з проханням допустити громадських спостерігачів до зали засідань в умовах карантину або надати альтернативні можливості для слідкуванням за справами (такі як онлайн-трансляція). На жаль, станом на зараз, доступ спостерігачам був наданий лише у двох справах. Можна констатувати, що в умовах пандемії сильно погіршився рівень відкритості судів, що стало великою проблемою для діяльності громадських спостерігачів.

В кінці цього року близько 15-ти волонтерів та волонтерок ОЗОНу організували в окремі робочі групи для подальшого посилення видимості та спроможності ініціативи, працюючи над комунікаційною стратегією, плануванням освітніх та дозвіллєвих заходів спільноти, а також розробкою нових інструментів громадського контролю правоохоронних органів та органів міського самоврядування. До цих робочих груп на волонтерських засадах вже були залучені експерти з відповідних сфер для консультування волонтерів/ок.

3.4. Освіта і просвіта в сфері прав людини

Київська школа з прав людини і демократії — це освітня платформа Центру Громадянських Свобод, яка вже декілька років поспіль проводить низку цікавих просвітніх заходів в різних куточках України та регіону Євразія на безкоштовній основі для учасників.

За 2021 рік, не дивлячись на COVID-19, з дотриманням всіх встановлених карантинних обмежень ми провели більше 50 освітніх івентів, як онлайн, так і офлайн.

Проведено 12 вступних курсів з прав людини першого рівня та дводенний тренінг другого рівня, що були організовані як для жителів міст України, так і для людей з Білорусі, Молдови, Азербайджану, Вірменії, Грузії, Киргизстану та інших.

Між тим, протягом літніх місяців відбулися 4 Правозахисні Вікенди — це серія лекцій, тренінгів, показу кіно та інших правозахисних заходів Центру Громадянських Свобод у різних містах України. Аудиторія таких заходів дуже різноманітна, але всіх об'єднує спільна мета — захист прав кожної людини у нашій державі. Ми працювали з молоддю, дітьми, студентами, громадськими діячам та експертами,

громадськими організаціями та усіма охочими, які прагнули дізнатися більше про права людини або стати правозахисником чи правозахисницею.

На цих заходах ми прагнемо донести інформацію, важливу для кожної людини:

- що таке права людини та як їх захищати?
- як користуватися своїми правами в житті, а не тільки знати, що вони є десь на папері?
- які порушення прав насправді стаються майже щодня? І як на це реагувати?

Цього року ми також започаткували цікаву ідею зі значущим сенсом і почали проводити та формувати відео- матеріал щодо Загальної декларації з прав людини, де висвітлюємо суть, головний посил та практичний аспект кожної статті даного міжнародного акту. Таким чином, простою мовою та з практичним сенсом обговорюємо кожну статтю.

За попередній рік ми активно продовжились Solidarity Talks — міжнародне обговорення важливих тем регіону Євразія. І тепер всі наші учасники (а це правозахисники, правозахисниці та правозахисні організації регіону Євразія) знають, що третя середа місяця

о 14:00 — це час, коли починаємо наше міжнародне обговорення. Це об'єднуюча та підтримуюча коаліційна складова, яка допомагає «підставити плече» у важкий час, коли хтось із колег-правозахисників цього потребує. Тому ми продовжимо цю діяльність і в 2022 році.

Також в 2021 році ми провели 2 Міжнародні школи з прав людини «Цитадель» в Грузії та Казахстані. На них ми обговорили: що таке права людини; звідки вони взялися; чи може людина порушувати права іншої людини; скільки у нас прав і де їх шукати; від чого нас захищають права людини; як співвідноситься правозахисна діяльність та політика; хто захищає права людини і багато іншого.

3.5. Зміцнення міжнародної солідарності

#BelarusWatch — глобальна кампанія солідарності, яка за допомогою волонтерів збирає та систематизує інформацію про порушення прав людини в Білорусі з початку мирних протестів у серпні 2020 року. Ініціатива об'єднує небайдужих людей із різних країн, також у рамках кампанії проводяться акції та заходи на підтримку білоруського громадянського суспільства та окремих активістів, які потерпіли від політичних репресій.

#BELARUSWATCH

2021 року в рамках кампанії пройшло близько 10 масштабних акцій солідарності із громадянським суспільством Білорусі. Теми — солідарність із політв'язнями активістами та правозахисниками, збір листів на їх підтримку, проблема з доступом до охорони здоров'я у в'язницях, реакція на акти кричущого порушення прав людини режимом Лукашенка, захист прав білоруських дітей. В рамках акцій було направлено звернення до міжнародних інстанцій для привернення уваги до цих проблем усередині Білорусі та включення світової спільноти на захист

прав білорусів. У великих українських ЗМІ було понад 50 згадок про проведені акції. Також проводились освітні лекції для білорусь - ких мігрантів в Україні.

Разом з іншими правозахисними організаціями в рамках #BelarusWatch ініційовано парламент - ські міжкомітетські слухання щодо безпеки білорусів в Україні.

Проводилася адвокація змін в українському законодавстві задля покращення умов перебування білорусь - ких політичних мігрантів.

Стартувала масштабна міжнародна кампанія солі - дарності з білоруськими студентами, вигнаними з рідної

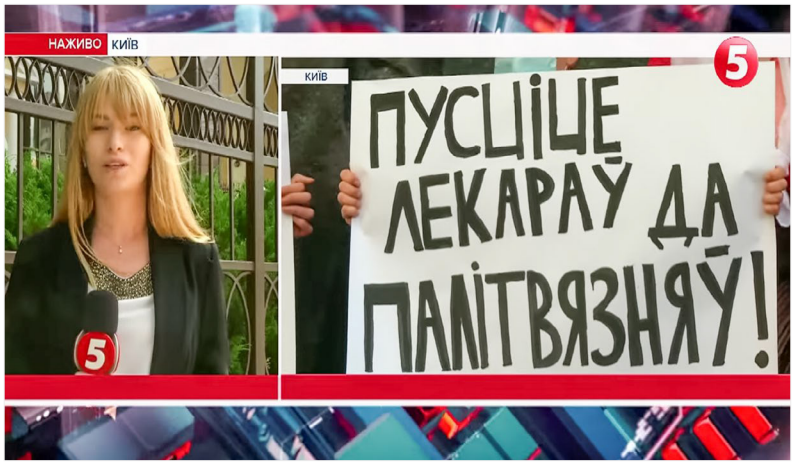

країни з політичних причин. До кампанії підключилися вузи та студентські спілки демократичних країн.

Також проведено кіль - ка масштабних заходів для зміцнення зв'язків усередині білоруської спільноти та налагодження взаємодії з міжнародними та українськими організаціями, які готові долучатися до процесів захисту прав білорусів.

3.6. Організаційний розвиток

У 2021 році інституційний розвиток організації мав кілька основних напрямків, які сприяють зростанню стабільності роботи організації.

Так організація розширила список внутрішніх політик та процедур, важливих для сталої роботи та прозорості. Зокрема, була розроблена Політика конфіденційності щодо використання персональних даних користувачів сайту, удосконалена Матриця ризиків.

Розроблений новий сайт організації, який дозволяє скористатись новітніми інструментами для покращення представлення організації в цифровому світі, що стає особливо важливими в епоху пандемії. Сайт включає в себе дружню до користувачів пошукову систему і платіжну сторінку, щоб фінансово підтримати нашу діяльність.

Розроблено Фандрейзингову стратегію на 2021–2023 роки з акцентом на диверсифікацію джерел фінансування, запущено пілотний проєкт із залучення негрантових коштів «В тіні справедливості».

Штатний персонал організації значно розширено. До команди доєднались фахівці з проєктного та івент-менеджменту, PR та комунікацій, фандрейзингу тощо.

Проводяться регулярні навчання персоналу за напрямами комунікацій, цифрової безпеки, основ фандрейзингу, проєктного менеджменту, бюджетування проєктів, використання інструментів віддаленої комунікації та планування, що особливо важливо у ситуації пандемії коронавірусу.

4. ДОСЯГНЕННЯ

1

Відбір до Комітету ООН проти катувань. У червні 2021 року голову організації ЦГС було обрано кандидат - кою для висунення на обрання членом Комітету ООН проти катувань. За підтримки Міністерства закордон - них справ, членів Парламен - ту, неурядових українських та міжнародних організацій Олександра Матвійчук провела публічну кампанію.

2

Координація роботи Civic Solidarity Platform. Вперше із 2011 року секретаріат Civic Solidarity Platform пере - містився на схід від Відня у регіоні ОБСЄ. Наступні два роки на Центр громадянських свобод покладено важливе завдання — ми будемо координувати робо - ту міжнародної платформи, яка об'єднує близько ста правозахисних організацій із різних країн Європи, Євразії та Північної Америки.

3

Відбулась національна Правозахисна Неконфе - ренція онлайн. Захід вже вдруге проходив в гібридному форматі, що дало можливість дотриматись всіх карантинних норм.

Трансляцію панельних дис - кусій переглянуло 6300 осіб, ми запросили 50 експертних експертів та експерток, які взяли участь у 16 панельних дискусіях. Дводенна конференція тривала 15 годин у прямому ефірі.

4

Волонтерська премія 2021 Євромайдан СОС зібрала рекордну кількість номінантів за всі роки свого існування — 278.

5

Верховна Рада підтримала у другому читанні законопроєкт № 2689. З дати прийняття законопроєкту Верховною Радою ми не припиняли роботу із закликом

Президента України підпи - сати прийнятий законопро - єкт. Ми запустили онлайн кампанію, де колишні полонені закликали Президента підписати законопроєкт. Під Офісом президента України провели акцію- перфоманс «Очікування вбиває» на підтримку законопроєкту про воєнних злочинців (№ 2689), який перебуває у «підвішеному» стані вже сьомий місяць. Ми продовжуємо публічну кампанію задля підписання президентом Закону № 2689, який вже шостий місяць очікує підпису Володимира Зеленського.

6

Олександра Матвійчук увійшла у шорт-лист кан - дидатів на Тюльпан прав людини 2021. Її було номіновано за роботу над захистом свободи мирних зібрань, права на свободу вираження і думок та боротьби з безкарністю та відповідальності за міжнародні злочини

7

Разом з іншими правозахисними організаціями в рамках #BelarusWatch відбулись міжкомітетські слухання щодо захисту прав людини громадян Респу - бліки Білорусь, які шукають захисту на території України. У партнерстві з Асоціацією білоруських студентів кампанія #BelarusWatch запустила міжнародну кампанію солідарності з білоруськими студентами, вигнаними з рідної країни з політичних причин. До кампанії долучилися ВНЗ та студентські спілки демократичних країн.

8

У рамках платформи «Правозахисний порядок денний» провели публічну кампанію за участі ветеранів_ок та волонтерів_ок щодо ратифікації Римського Статуту Міжнародного кри - мінального суду. Кампанію підтримали Олександр Ма - тяш, Дмитро Крикун, Аліна Михайлова, Андрій Козінчук.

9

Суд присяжних. У 2021 році ЦГС ініціював проведення Координаційної зустрічі представників інститутів громадянського суспільства щодо впровадження в Україні суду присяжних. Організація підготувала аналітичну доповідь стосовно зареєстрованих у Парламенті законопроєктів 4190, 4191, 4192 та презентувала позицію ЦГС на X щорічному судовому форумі 30 вересня. 5 листопада Комітет з питань правової політики включив до порядку денного засідань комітету законопроєкти 4191 та 4192.

10

В рамках кампанії #PrisonersVoice було про - ведено близько 50 онлайн та офлайн акцій, телемостів, круглих столів та конференцій, наймасштабніші з яких: виставковий проєкт «Крим. Літній сезон: те, що у нас не забрати», сайд-івент «Кримське дитинство: окупа - ція для найменших», між - народна акція солідарності з ув'язненим журналістом «Радіо Свобода» Владиславом Єсипенко та іншими журналістами в окупованому Криму #JournalismIsNotaCrime, до якої долучилися понад 30 українських журналістів з 20 видань.

11

Реформа Служби безпеки України. Організація іні - ціювала системну роботу експертів коаліції Право - захисний порядок денний навколо всіх проблемних питань законопроєкту 3196-д. Експерти ЦГС підготували аналітичну довідку щодо небезпеки окремі положень проєкту 3196-д для захисту прав людини. Довідка була підтримана 24 організаціями, а висновки наших експертів було передано народним депутатам, що дало змогу відтермінувати прийняття законопроєкту Верховною Радою України.

5. КОМАНДА

Олександра Романцова

Виконавча директорка

aleksandra.romantsova@gmail.com

Анна Попова

Менеджерка проєкту

anna.popova.ccl@gmail.com

Сергіна Тарнавська

Менеджерка проєктів

sergina.tarnavska.ccl@gmail.com

Альона Бульба

Менеджерка проектів

alena.bulba.ccl@gmail.com

Тимур Левчук

Менеджер проектів

tymur.levchuk.ccl@gmail.com

Любов Гончарова

бухгалтерка

lvgoncharova18@gmail.com

Роман Неколяк

Менеджер проектів

roman.nekoliak.ccl@gmail.com

Тетяна Козачок

фінансова менеджерка

tvkozachok2018@gmail.com

Катерина Помазанна

Менеджерка проєктів

kateryna.pomazanna.ccl@gmail.com

Альона Максименко

ассистентка голови правління

alona.maksymenko.ccl@gmail.com

СКЛАД ПРАВЛІННЯ

Олександра Матвійчук

Голова правління

avalaina@gmail.com

Ірина Думич

членкиня правління

irynadumych14@gmail.com

Аліса Малицька

Менеджерка проєктів

alisamalickaya@gmail.com

Назарій Боярський

член правління

n.boiarskyi@gmail.com

Ксенія Шиманська

членкиня правління

ksenya.shymanska@gmail.com

НАГЛЯДОВА РАДА

Тетяна Мазур

Незалежна консультантка з питань організаційного розвитку громадських організацій. Членкиня правління проєкту «Правова Ініціатива» та ГО «КиївПрайд».

Марія Кравчук

Генеральна директорка в Polimentor — digital advertising and contact- center.

Олег Мартиненко

Керівник аналітичного напрямку Української Гельсінської спілки з прав людини. Директор ГО «Центр досліджень правоохоронної діяльності». Доктор юридичних наук, кримінолог.

Лариса Денисенко

Адвокатка, правозахисниця, письменниця. Членкиня правління і ведуча Громадського радіо. Посланниця толерантності ПРООН в Україні. Членкиня правління Міжнародного фонду Відродження.

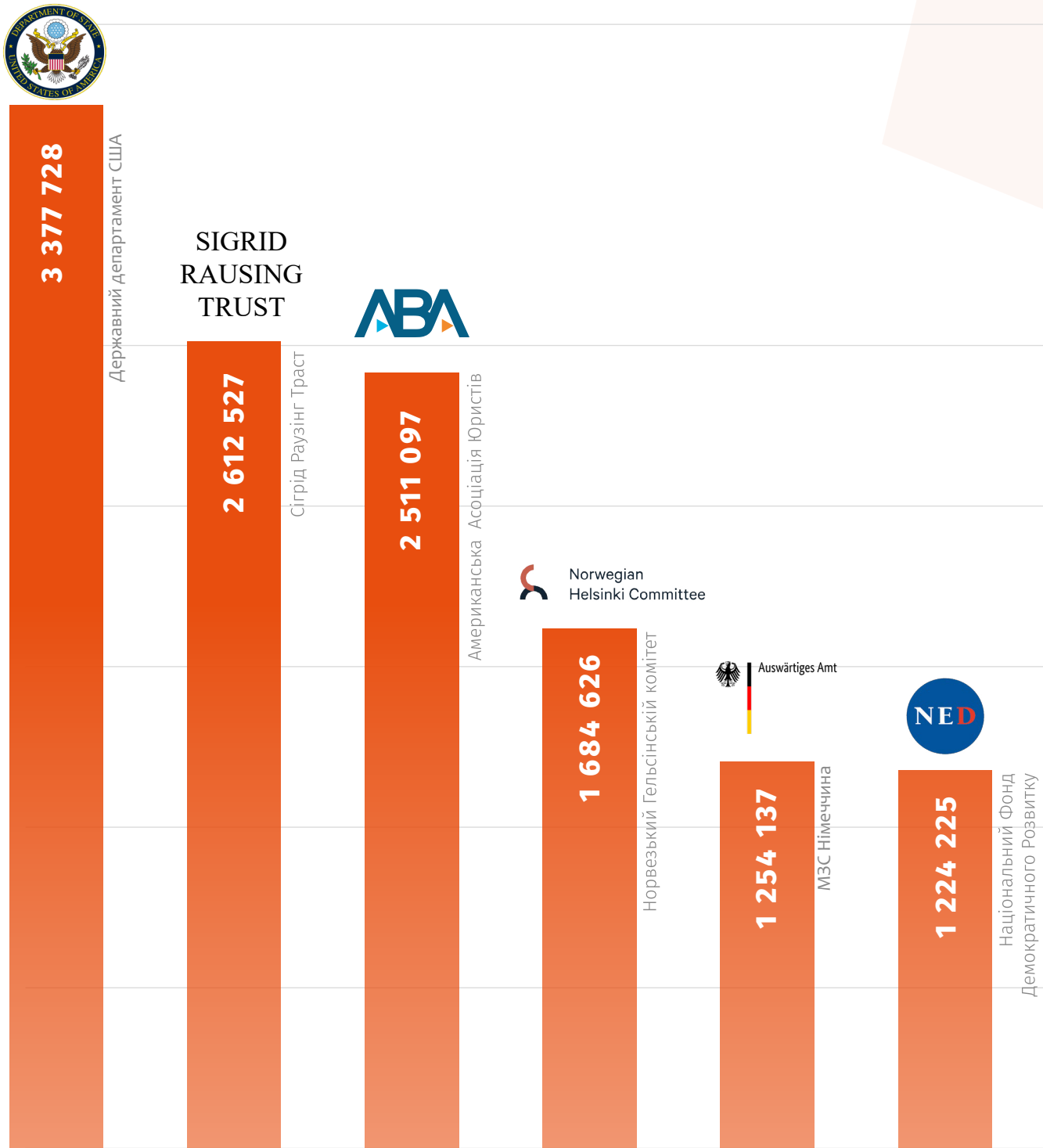
3 377 728
Державний департамент США
SIGRID RAUSING TRUST
2 612 527
Сігрід Раузінг Траст
ABA
2 511 097
Американська Асоціація Юристів
Norwegian Helsinki Committee
1 684 626
Норвезький Гельсінський комітет
Auswärtiges Amt
1 254 137
МЗС Німеччина
NED
1 224 225
Національний Фонд Демократичного Розвитку

6. ФІНАНСОВИЙ ЗВІТ ЗА 2021 РІК

У 2021 РОЦІ ОТРИМАНО ПІДТРИМКУ:

Усі суми зазначені у гривнях

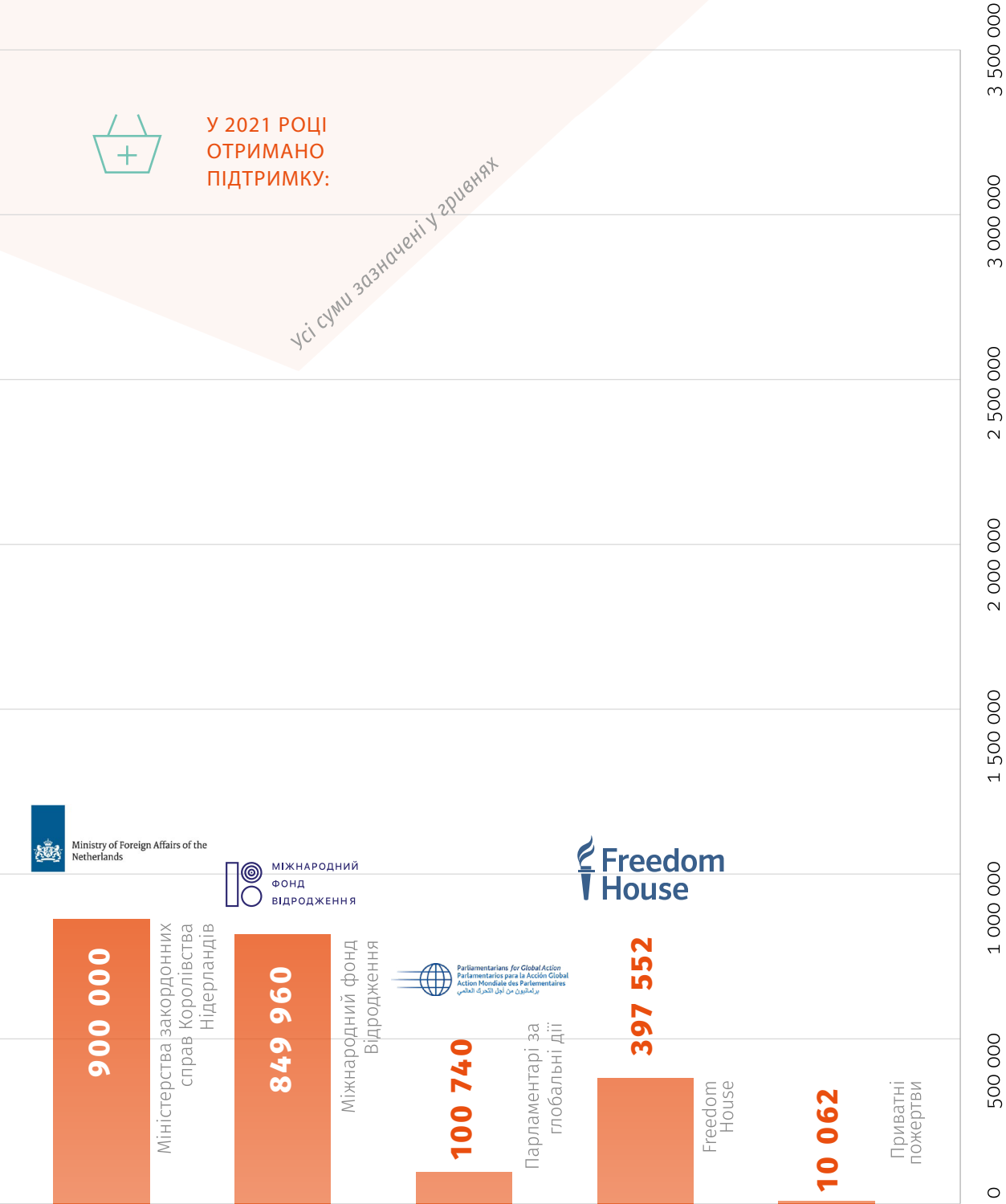

ВИДАТКИ (УСІ СУМИ ЗАЗНАЧЕНІ У ГРИВНЯХ)

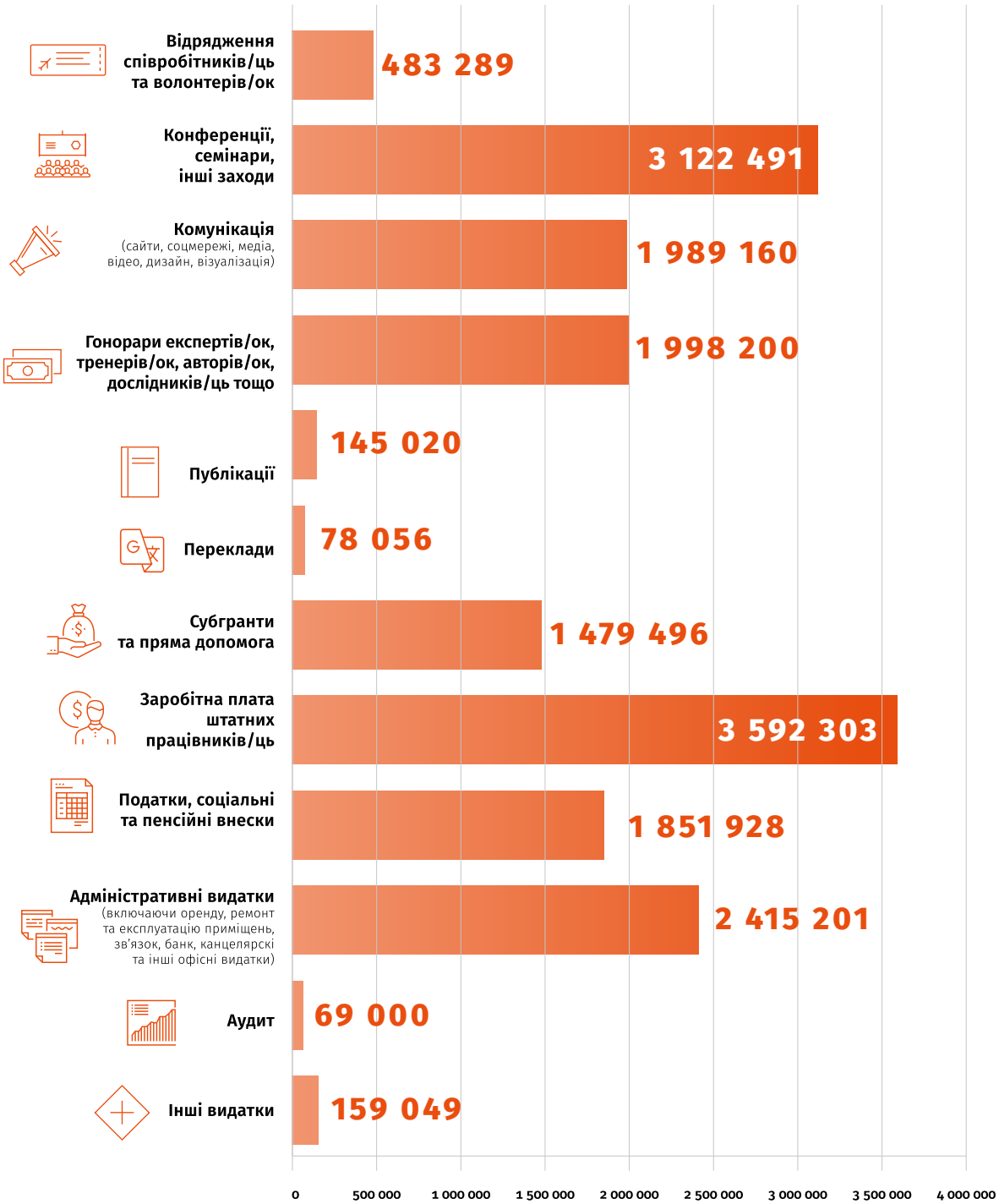

Всього доходів

14 922 654 ГРН

Всього витрат

17 383 193 ГРН

Центр
Громадянських
Свобод